

ALARM-Afhandeling met vertraagde doormelding (AVC)

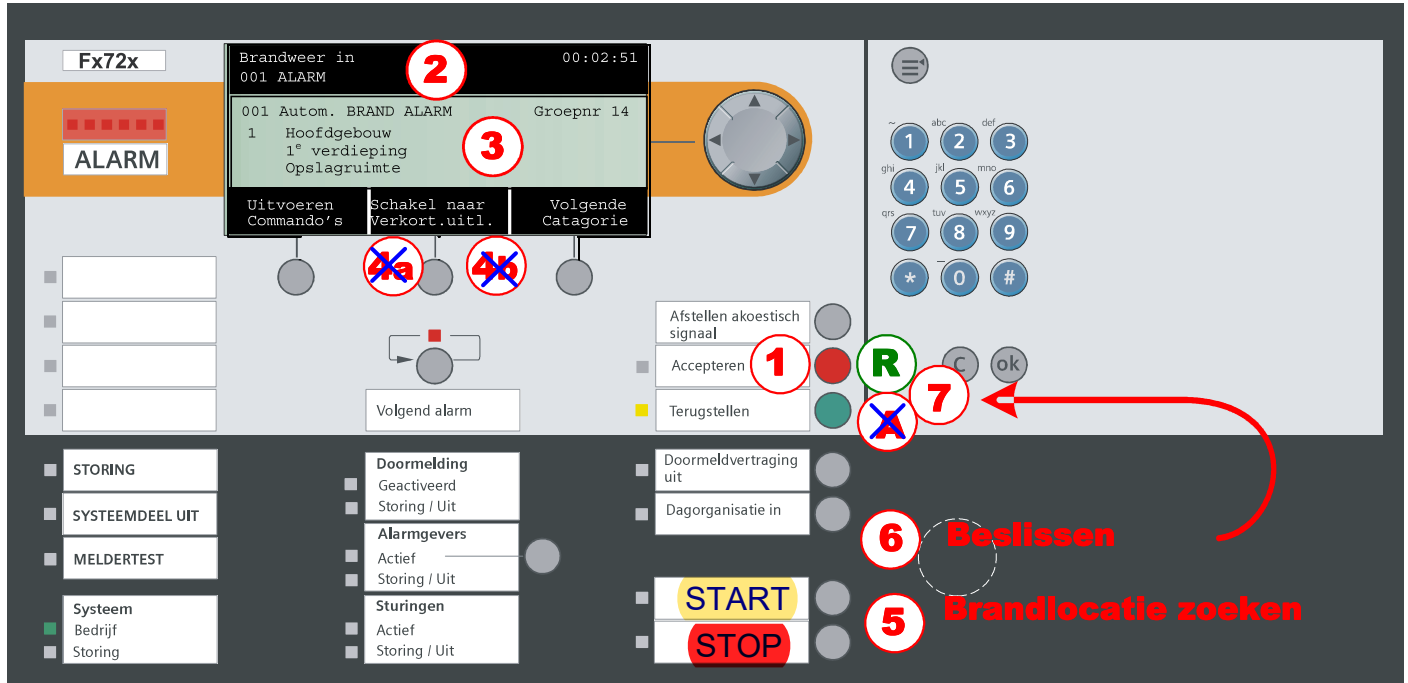

Aktie / Handeling

Gevolg / Situatie

slow-whoops blijven AAN!

<p>1 <Accepteren> drukken op het bedienveld.</p>	<p>Zoemer wordt uitgeschakeld, Alarm wordt geaccepteerd. Aftellen t2 start, voor het onderzoek naar de alarmoorzaak.</p>
<p>4 Bovenste regel in het display: • "Brandweer over" "mm:ss" Geen doormelding!</p>	<p>• ALARM wordt over "mm:ss" naar de brandweer doorgemeld. De resterende tijd wordt getoond. Actief zelf bellen</p>
<p>3 Lees brandlocatie in het display.</p>	
<p>4a Indien aanwezig <Toon maatregeltekst> drukken. <Ga terug> drukken.</p>	<p>Maatregelentekst wordt getoond. Brandlocatie wordt weer getoond.</p>
<p>4b Optie <Schakel naar verkorte uitlezing> drukken, <Schakel naar volledige melding> drukken</p>	<p>Schakelt tussen uitlezing met 2 regels en 4 regels.</p>
<p>5 Ga naar de lokatie van de brand.</p>	<p>Kennisname van de oorzaak van het ALARM, schadebeperking.</p>
<p>6 Beoordelen: Serieuze brand of ongewenst/onecht alarm</p>	<p>Beslissing van maatregelen.</p>
<p>7 Serieuze brand: Doormeldvertraging uit of dichtbijzijnde Handbrandmelder indrukken. Lees bovenste regel in het display: • "Brandweer gewaarschuwd" • "Doormelding geactiveerd" Doormelding staat geblokkeerd. • "Bel brandweer!" Doormeldeenheden niet aanwezig of defect.</p> <p>Ongewenst/onecht alarm: R <Terugstellen> drukken. (PIN benodigd) pincode is 0055</p>	<p>De doormelding van Brandalarm wordt direct geactiveerd.</p> <p>• ALARM is naar de brandweer doorgemeld. • ALARM is <u>niet</u> naar de brandweer verzonden. Deblokkeer doormelding of bel 112 • Brandweer moet per telefoon gewaarschuwd worden! Geen doormelding naar de brandweer. Bel 112</p> <p>Brandmeldsysteem is in rusttoestand, mits geen andere gebeurtenissen optreden. Eventueel moet de ruimte gelucht worden, voordat het terugstellen mogelijk is. Elementen die zich niet laten terugstellen, kunnen uitgeschakeld worden.</p>

Meldergroepen/Melders uitschakelen

Voorbeeld van handelingen:

GEVAAR Uitschakelde delen van het systeem verhinderen het detecteren en de afhandeling van alarmen of storingen!

- ⇒ Vuur kan zich onopgemerkt uitbreiden.
- ⇒ Personele bewaking is aan te bevelen voor het uitgeschakelde gebied.
- ⇒ Zo snel mogelijk uitgeschakelde delen weer inschakelen.

Uitschakelen van een meldgroep (PIN benodigd)

Stap	⇒	Resultaat														
1. Druk op de knop , om het hoofdmenu te openen.	⇒	<table border="0" style="width: 100%; border-collapse: collapse;"> <tr style="background-color: #f0f0f0;"> <td style="width: 50%;">Hoofdmenu</td> <td style="width: 50%; text-align: right;">Toegangsniveau 2.2</td> </tr> <tr style="background-color: #f0f0f0;"> <td colspan="2">Afsluiten met <C></td> </tr> <tr> <td>Meldingsoverzicht (1)</td> <td style="text-align: right;">Elementen zoeken (5)</td> </tr> <tr> <td>Functies (2)</td> <td style="text-align: right;">Gebeurtenisgeheugen (6)</td> </tr> <tr> <td>Favorieten (3)</td> <td style="text-align: right;">In- / Uitloggen (7)</td> </tr> <tr> <td>Topologie (4)</td> <td style="text-align: right;">Instellingen/Administratie (8)</td> </tr> <tr style="background-color: #f0f0f0;"> <td colspan="2" style="text-align: center;">LED-test</td> </tr> </table>	Hoofdmenu	Toegangsniveau 2.2	Afsluiten met <C>		Meldingsoverzicht (1)	Elementen zoeken (5)	Functies (2)	Gebeurtenisgeheugen (6)	Favorieten (3)	In- / Uitloggen (7)	Topologie (4)	Instellingen/Administratie (8)	LED-test	
Hoofdmenu	Toegangsniveau 2.2															
Afsluiten met <C>																
Meldingsoverzicht (1)	Elementen zoeken (5)															
Functies (2)	Gebeurtenisgeheugen (6)															
Favorieten (3)	In- / Uitloggen (7)															
Topologie (4)	Instellingen/Administratie (8)															
LED-test																
2. Druk op <2> om het menu-item " Functies " te openen. Aanwijzing: De getallen tussen haakjes (1)... kunt u met de cijfertoetsen <1>... onder de hoofdmenuknop ingeven.	⇒	<table border="0" style="width: 100%; border-collapse: collapse;"> <tr style="background-color: #f0f0f0;"> <td style="width: 50%;">Functies</td> <td style="width: 50%; text-align: right;">Toegangsniveau 2.2</td> </tr> <tr style="background-color: #f0f0f0;"> <td colspan="2">Afsluiten met <C></td> </tr> <tr> <td>Aan / Uit (1)</td> <td style="text-align: right;">Configuratie (5)</td> </tr> <tr> <td>Test (2)</td> <td style="text-align: right;">Onderhoud (6)</td> </tr> <tr> <td>Aktiveer / deaktiveer (3)</td> <td style="text-align: right;">Alle Functies (7)</td> </tr> <tr> <td>Informatie (4)</td> <td></td> </tr> <tr style="background-color: #f0f0f0;"> <td colspan="2" style="text-align: center;">LED-test</td> </tr> </table>	Functies	Toegangsniveau 2.2	Afsluiten met <C>		Aan / Uit (1)	Configuratie (5)	Test (2)	Onderhoud (6)	Aktiveer / deaktiveer (3)	Alle Functies (7)	Informatie (4)		LED-test	
Functies	Toegangsniveau 2.2															
Afsluiten met <C>																
Aan / Uit (1)	Configuratie (5)															
Test (2)	Onderhoud (6)															
Aktiveer / deaktiveer (3)	Alle Functies (7)															
Informatie (4)																
LED-test																
3. Druk op <1> " Aan/Uit ".	⇒	<table border="1" style="width: 100%; border-collapse: collapse;"> <tr> <th colspan="2" style="text-align: left;">Selecteer element categorie</th> </tr> <tr> <td>Groep</td> <td style="text-align: right;">(1)</td> </tr> <tr> <td>Bouwdeel</td> <td style="text-align: right;">(2)</td> </tr> <tr> <td>Sectie</td> <td style="text-align: right;">(3)</td> </tr> <tr> <td>Melder</td> <td style="text-align: right;">(4)</td> </tr> <tr> <td>Doormeld sturing</td> <td style="text-align: right;">(5)</td> </tr> </table>	Selecteer element categorie		Groep	(1)	Bouwdeel	(2)	Sectie	(3)	Melder	(4)	Doormeld sturing	(5)		
Selecteer element categorie																
Groep	(1)															
Bouwdeel	(2)															
Sectie	(3)															
Melder	(4)															
Doormeld sturing	(5)															
4. Druk op <1> " Groep ".	⇒	<table border="1" style="width: 100%; border-collapse: collapse;"> <tr> <th style="text-align: left;">Voer groepsnummer in</th> </tr> <tr> <td>Groepnr -----</td> </tr> <tr> <td>Bevestig met <ok>/Afsluiten met <C></td> </tr> <tr> <td>Verwijder met <Cursor omhoog></td> </tr> </table>	Voer groepsnummer in	Groepnr -----	Bevestig met <ok>/Afsluiten met <C>	Verwijder met <Cursor omhoog>										
Voer groepsnummer in																
Groepnr -----																
Bevestig met <ok>/Afsluiten met <C>																
Verwijder met <Cursor omhoog>																
5. Geef een groepsnummer in of druk op <ok> zonder groepsnummer. Aanwijzing: Hier in het voorbeeld ziet u de groepen nadat u op <ok> heeft gedrukt zonder ingave groepsnummer.	⇒	<table border="0" style="width: 100%; border-collapse: collapse;"> <tr style="background-color: #f0f0f0;"> <td colspan="2" style="text-align: left;">004 Groepen</td> </tr> <tr> <td>Opslagruimte</td> <td style="text-align: right;">Groepnr 1</td> </tr> <tr> <td>Gang</td> <td style="text-align: right;">Groepnr 2</td> </tr> <tr> <td>Kantoor</td> <td style="text-align: right;">Groepnr 3</td> </tr> <tr> <td>Receptie</td> <td style="text-align: right;">Groepnr 4</td> </tr> <tr style="background-color: #f0f0f0;"> <td style="text-align: center;">Uitvoeren</td> <td style="text-align: center;">Bekijk</td> </tr> <tr style="background-color: #f0f0f0;"> <td style="text-align: center;">Commando's</td> <td style="text-align: center;">Topologie</td> </tr> </table>	004 Groepen		Opslagruimte	Groepnr 1	Gang	Groepnr 2	Kantoor	Groepnr 3	Receptie	Groepnr 4	Uitvoeren	Bekijk	Commando's	Topologie
004 Groepen																
Opslagruimte	Groepnr 1															
Gang	Groepnr 2															
Kantoor	Groepnr 3															
Receptie	Groepnr 4															
Uitvoeren	Bekijk															
Commando's	Topologie															
6. Scrol met de navigatietoets naar de groep die uitgeschakeld moet worden. De gekozen groep is omkaderd. Druk op <Softkey> " Uitvoeren commando's ".	⇒	<table border="1" style="width: 100%; border-collapse: collapse;"> <tr> <th colspan="2" style="text-align: left;">Selecteer commando</th> </tr> <tr> <td>UIT</td> <td style="text-align: right;">(1)</td> </tr> <tr> <td>UIT/timer</td> <td style="text-align: right;">(2)</td> </tr> </table>	Selecteer commando		UIT	(1)	UIT/timer	(2)								
Selecteer commando																
UIT	(1)															
UIT/timer	(2)															
7. Druk op <1> " UIT ".	⇒	<ul style="list-style-type: none"> ⇒ Een melding bevestigt het uitgevoerde commando. ⇒ Groep is uitgeschakeld. ⇒ LED "Systeemdeel uit" licht op. 														

Uitschakelen van melders (PIN benodigd)

Stap

1. Druk op de toets , om het hoofdmenu te openen.

Resultaat

Hoofdmenu		Toegangsniveau 2.2	
Afsluiten met <C>			
Meldingsoverzicht	(1)	Elementen zoeken	(5)
Functies	(2)	Gebeurtenisgeheugen	(6)
Favorieten	(3)	In- / Uitloggen	(7)
Topologie	(4)	Instellingen/Administratie	(8)
LED-test			

2. Druk op <4> om het menu-item "**Topologie**" te openen.
 **Aanwijzing:**
 De getallen tussen haakjes (1)... kunt u met de cijfertoetsen <1>... onder de hoofdmenuknop ingeven.

Topologie		Toegangsniveau 2.2	
Afsluiten met <C>			
Melder structuur	(1)		
Hardware structuur	(2)		
Sturing structuur	(3)		
LED-test			

3. Druk op <1> "**Melder structuur**".

001 Element		Melder structuur	
Hoofdgebouw			
		Lager niveau	Uitvoeren Commando's

4. Druk op <Softkey> "**Lager niveau**".

010 Element		Bouwdeel	
Hoofdgebouw			
Begane grond ABM			
Begane grond HBM			
1e Verdieping ABM			
1e Verdieping HBM			
Hoger niveau	Lager niveau	Uitvoeren Commando's	

5.  Scroll met de navigatietoets naar de groep waarin de melder zit die uitgeschakeld moet worden.
 De gekozen groep is omkaderd.

004 Element		Begane grond ABM	
Opslagruimte	Groepnr 1		
Gang	Groepnr 2		
Kantoor	Groepnr 3		
Receptie	Groepnr 4		
Hoger niveau	Lager niveau	Uitvoeren Commando's	

6. Druk op <Softkey> "**Lager niveau**".

002 Element		Groepnr 1	
Opslagruimte			
Opslagruimte	Melder 1		
Opslagruimte	Melder 2		
Hoger niveau	Lager niveau	Meer Opties	

7. Kies de betreffende melder en druk op <Softkey> "**Meer opties**".

Selecteer optie	
Uitvoeren commando's	(3)
Ga naar link	(4)

8. Druk op <3> "**Uitvoeren Commando's**".

Selecteer commando	
UIT	(1)

9. Druk op <1> "**UIT**" (uitschakelen).

⇒ Een melding bevestigt het uitgevoerde commando.
 ⇒ Groep is uitgeschakeld.
 ⇒ LED "Systeemdeel uit" licht op.

Meldgroepen/Melders inschakelen (PIN benodigd)

- i**
- Staat er geen melding met hogere prioriteit voor, dan worden systeemdeel uit meldingen direkt getoond. U kunt dan direkt naar Stap 3 gaan.
 - Is de melder de enige melder in de groep, dan wordt de groep als uitgeschakeld getoond.
 - Is de groep de enige groep in de sectie, dan wordt de sectie als uitgeschakeld getoond.
 - **Melders waarin nog rook of testgas aanwezig is, kunnen nog niet ingeschakeld worden.**

Stap

1. Druk op de knop , om het hoofdmenu te openen.
Druk op <1> "Meldingsoverzicht".

Resultaat

Meldingsoverzicht	Toegangsniveau 2.2
Afsluiten met <C>	
002 Systeemdeel uit	(4)
003 Informatie	(9)
LED-test	

2. Druk op <4> "Systeemdeel uit".

	2009-04-07	15:14
002 Systeemdelen uit		
UIT	Groepnr 1	
Opslagruimte		001
UIT	Groepnr 3	
Kantoor		002
Uitvoeren	Schakel naar	Meer
Commando's	Volledige melding	Opties

3.  Scrol met de Navigatiestoets naar het gedeelte (melder, groep of sectie), die u wilt inschakelen.
Het gekozen gedeelte is omkaderd.
Druk op <Softkey> "Uitvoeren commando's" en geef de PIN-code in.

Selecteer commando	
AAN	(3)

4. Druk op <3> "AAN".

⇒ Een melding bevestigt het uitgevoerde commando.
⇒ Melder of groep is ingeschakeld.
⇒ LED "Systeemdeel uit" gaat uit, indien er geen andere systeemdelen uit staan.

Storing-Afhandeling

Stap

1. <Accepteren> drukken op het bedienveld.
2. Plaats van de storing uitlezen in het display.
3. Plaats van de storing opzoeken.
4. Storingsoorzaak verhelpen.

Resultaat

⇒ De zoemer gaat uit.

⇒ Kennisname van plaats en aard van de storing.

⇒ De storing zal in het display blijven staan totdat deze verholpen is.

⇒ Tevens zal de storing in het gebeurtenisgeheugen worden opgeslagen.

Indien een storing niet verholpen kan worden, bel uw branddetectiebedrijf.